



## Ayuntamiento de Trespaderne

### PLIEGO DE CONDICIONES TÉCNICO-FACULTATIVAS PARTICULARES DEL APROVECHAMIENTO MADERABLE “PICO LA CUESTA” DE TRESPADERNE

#### I. CUADRO DE CARACTERÍSTICAS DEL APROVECHAMIENTO

##### Datos generales del aprovechamiento

- **Código del aprovechamiento:** AMPR/09/2024/98
- **Monte:** Pico la Cuesta.
- **Entidad titular:** Ayto. de Trespaderne
- **Término Municipal:** Trespaderne

##### Características de los lotes

- Lote.: Pico la Cuesta.
- Superficie Estimada.: 10 Ha
- Tipo de Corta.: 2ª Clara
- Datos de Tasación por Especie.: 950 Tm de Pinus nigra a un Precio Unitario de 25,00 €
- Importe Total Aprovechamiento: 23.750 €

##### Aspectos económicos y plazos generales

- **Precio mínimo de enajenación (1-2):** 23.750 €
- **Tasación total del aprovechamiento:** 23750 €
- **Forma de enajenación:** Liquidación Final, control a través del sistema de ticket de fábrica.
- **Plazo de ejecución:** 1 año
- **Periodos inhábiles:** Mes de agosto. (Y en todo caso el aprovechamiento debe ejecutarse antes del final de noviembre de 2024)

##### Otros datos

- **Coincidencia geográfica con Red Natura 2000:** No
- **Espacio Natural Protegido:** No.
- **Madera certificada:** No
- **Comarca forestal:** Oña
- **Contacto:** Brigada municipal. 680 107204 (Rafael). Oficinas municipales. [947 30 86 11](tel:947308611)
- **Plan de explotación:** No

#### II. CONDICIONES GENERALES

##### A.-) SOBRE ASPECTOS GENERALES

##### CONDICIÓN 1ª.- Objeto del pliego

Es objeto de este Pliego de Condiciones es establecer las condiciones técnico-facultativas que han de regir el aprovechamiento de referencia en Monte Patrimonial determinando





## Ayuntamiento de Trespaderne

cuantas cuestiones incidan o repercutan en la persistencia y mejora de las condiciones del monte, en la compatibilidad en la ejecución de los diferentes aprovechamientos y usos, o en las condiciones ecológicas y de conservación.

### CONDICIÓN 2ª.- Normas generales

- 1. Condiciones subsidiarias.** En lo no previsto en el presente Pliego de Condiciones se estará a lo dispuesto en el pliego general de condiciones técnico facultativas para regular la ejecución de aprovechamientos en montes a cargo del ICONA (Resolución de 24-IV-75, BOE 21-VIII-1975) y en los pliegos especiales para aprovechamientos maderables (Resolución de 6-V-75; BOE 20-VIII-75).
- 2. Régimen jurídico.** El adjudicatario será responsable del cumplimiento de la legislación vigente en materia forestal, de seguridad y salud laboral y cualquier otra normativa aplicable.
- 3. Prescripciones del contrato de aprovechamiento.** Las condiciones técnico-facultativas del presente pliego forman parte integrante del contrato de enajenación de los productos forestales que celebre la entidad pública titular del monte.
- 4. Gastos del aprovechamiento.** Todas las operaciones de derribo, arrastre, desembosque y en general los trabajos necesarios para la completa ejecución del aprovechamiento serán por cuenta del adjudicatario. Respecto a las obras complementarias se estará a lo desarrollado en este pliego en el Apartado II. *Condiciones Específicas*.
- 5. Impuestos aplicables.** Todas las cantidades monetarias reflejadas en el presente pliego, tanto de valoración de madera como de obras complementarias, se deberá entender que no incluyen el IVA (impuesto sobre el valor añadido); es decir, a dichas cantidades habrá que sumar el IVA que corresponda en cada caso según la normativa vigente.
- 6. Responsabilidad por daños y perjuicios.** El adjudicatario del aprovechamiento responderá de todos los daños y perjuicios causados como consecuencia de cualesquiera trabajos del aprovechamiento. A la finalización de los mismos, todas las infraestructuras del monte deberán quedar en igual o mejor estado del que se lo encontró el adjudicatario. Con carácter general, se valorarán los daños infligidos para su abono por el rematante como daños inevitables, salvo que, por su cuantía, ubicación u otras características se conceptúen como daños evitables, en cuyo caso procederá la apertura de un expediente sancionador. El pago de los daños y perjuicios ocasionados no otorgará derecho alguno para el aprovechamiento de los pies afectados, salvo que se prevea esta circunstancia en la valoración efectuada.
- 7. Mantenimiento de los montes limpios de residuos.** El adjudicatario del aprovechamiento será responsable de que el tajo se encuentre permanentemente limpio de residuos derivados de la presencia de personal y maquinaria a cargo del aprovechamiento, especialmente latas, depósitos de combustible, etc.
- 8. Autorizaciones, licencias y permisos.** Corresponderá al adjudicatario gestionar ante las autoridades competentes cuantas autorizaciones, licencias y permisos se requieran para la completa ejecución del aprovechamiento.

### B.-) SOBRE EL DESARROLLO DEL APROVECHAMIENTO

### CONDICIÓN 3ª.- Entrega del aprovechamiento





## Ayuntamiento de Trespaderne

1. El adjudicatario no podrá comenzar el aprovechamiento hasta que no se lleve a cabo la entrega de la zona objeto del aprovechamiento, la cual se realizará dentro de los treinta (30) días naturales siguientes al de la formalización del contrato, levantándose la correspondiente acta de entrega que deberá ser suscrita por los asistentes al acto. A la entrega del aprovechamiento asistirá el adjudicatario o su representante y, en su caso, un representante de la Entidad propietaria del monte.
2. La entrega se realizará en el lugar objeto del aprovechamiento, comprendiendo al menos: el reconocimiento y delimitación de la superficie afectada, la verificación de los productos, la especificación y reconocimiento del estado de las vías de acceso y, en su caso, de las vías de saca a utilizar, la ubicación y el estado de los cargaderos previstos, el reconocimiento del estado y condiciones de uso de las infraestructuras afectadas, la especificación de las condiciones del tratamiento de los restos que se prevea generar y las singularidades del plan de explotación si lo hubiera y el programa de los trabajos, con particular referencia a los periodos inhábiles.

### CONDICIÓN 4ª.- Plan de Explotación e informes del aprovechamiento

1. **Plan de Explotación.** En el caso de que así se establezca en las características del aprovechamiento, por parte del adjudicatario se elaborará con anterioridad a la entrega del aprovechamiento un Plan de Explotación, en el que se concreten los caminos, vías de saca, método de explotación y maquinaria a utilizar, ajustado a los requisitos que establezca este Pliego, y que deberá ser validado por este Servicio Territorial, haciéndose constar la validación, en su caso, en el Acta de Entrega.
2. **Informes de estado inicial y final del aprovechamiento.** Para el detalle del estado inicial y final del área de aprovechamiento, caminos y vías de saca se podrá encargar un informe inicial y otro final por el Servicio Territorial de Medio Ambiente, en cuyo caso este coste estará repercutido en los Gastos de Operaciones Facultativas.

### CONDICIÓN 5ª.- Liquidaciones intermedias

En aprovechamientos a liquidación, cuando por la marcha del aprovechamiento prevea que se va a sobrepasar, o se constate que se ha sobrepasado el volumen consignado en la licencia, se podrán emitir nuevas liquidaciones intermedias, que tendrán la consideración de anticipo a cuenta de la liquidación final. En el plazo máximo de quince (15) días desde la recepción de la liquidación por parte del adjudicatario se deberá presentar documento que acredite el pago efectivo a la entidad propietaria del porcentaje restante del precio de adjudicación. En caso contrario, se procederá a la paralización del aprovechamiento siempre que se haya alcanzado el volumen consignado en la licencia. Esta paralización se prolongará hasta la fecha de recepción de los documentos citados y computará a efectos de plazo de ejecución del aprovechamiento. Se podrán efectuar liquidaciones por daños inevitables, de acuerdo a lo previsto en la condición "Normas generales".

### CONDICIÓN 6ª.- Liquidación y reconocimiento final

Una vez finalizado el aprovechamiento se emitirá una liquidación final, si procede por la forma de enajenación y la cuantía extraída, que deberá quedar satisfecha en el plazo máximo de treinta (30) días desde su recepción por parte del adjudicatario (mediante la justificación del certificado de conformidad de la entidad propietaria u otro documento que acredite el pago efectivo a la entidad propietaria del porcentaje restante del precio de adjudicación), lo cual permitirá suscribir el acta de reconocimiento final, donde se detallarán en su caso los daños inevitables y estado de las vías de acceso, con su





## Ayuntamiento de Trespaderne

---

correspondiente liquidación de daños, así como los daños evitables, que serán objeto de un expediente sancionador en el que además de la sanción correspondiente, se valorarán los daños producidos para su abono o restauración.

### **C.-) SOBRE EL ACCESO, VIGILANCIA E INSPECCIÓN**

#### **CONDICIÓN 7ª.- Estado de los accesos y otras infraestructuras**

1. El adjudicatario será responsable de la conservación de los accesos que utilice, que a la conclusión del aprovechamiento deberá haber dejado en iguales o mejores condiciones de las iniciales en el momento de la entrega. También queda obligado el adjudicatario a efectuar las reparaciones intermedias que se le indiquen por parte del personal en aras a evitar procesos erosivos y a mantener el tránsito por los viales forestales.
2. En caso de acuerdo entre el adjudicatario y el Ayuntamiento se podrá sustituir la reparación necesaria por el ingreso de las cantidades necesarias para efectuarla, conforme a la valoración efectuada por el personal del Servicio Territorial de Medio Ambiente.
3. Se deberán mantener las cunetas libres de obstáculos que puedan impedir la circulación del agua.
4. No podrán utilizarse los caminos en los casos que el Ayuntamiento lo estimen conveniente por motivos de lluvia o nieve.
5. Durante la realización del aprovechamiento, el adjudicatario mantendrá en ambos sentidos de la pista de acceso la señalización reglamentaria de peligro indefinido con la rotulación de corta de madera. No se podrá interrumpir el uso de caminos y pasos para el ganado, ni oponerse a utilizar las sendas o caminos que los técnicos juzguen necesarios para la gestión del monte.

#### **CONDICIÓN 8ª.- Vigilancia, control e información de los aprovechamientos**

1. La administración competente podrá realizar cuantas visitas y operaciones de control considere necesarias para garantizar el correcto cumplimiento del presente pliego y en general para una buena marcha de las operaciones. Para una mejor organización de la supervisión de los trabajos, el adjudicatario deberá avisar al personal del Ayuntamiento cuándo tiene previsto comenzar las labores, con una antelación de al menos quince (15) días. Una vez que éstas hayan comenzado, el adjudicatario o el personal a su servicio deberán comunicar previamente al Ayuntamiento del aprovechamiento los cambios operativos que realice, en cuanto a entrada y salida de medios u otras cuestiones relevantes para la marcha del aprovechamiento. Las mencionadas comunicaciones se podrán efectuar por vía telefónica o correo electrónico.
2. El adjudicatario deberá permitir las mediciones, y, en general, cualquier toma de datos sobre el arbolado aprovechado, que le sean solicitadas por la administración forestal, siempre que dichas operaciones no supongan menoscabo de la calidad de la madera.

### **D.-) SOBRE EL PLAZO Y PERIODOS DE EJECUCIÓN**

#### **CONDICIÓN 9ª.- Plazo de ejecución**

El plazo de ejecución del aprovechamiento corresponde con el señalado en el Cuadro de





## Ayuntamiento de Trespaderne

---

Características del Aprovechamiento que encabeza este pliego. Dicho plazo se contabilizará desde el día siguiente a la notificación de la adjudicación y liquidación por la administración forestal. En el plazo que se ha establecido para la ejecución del aprovechamiento están incluidos los periodos de exclusión durante los que no se puede cortar o sacar madera (también indicados en Cuadro de Características que encabeza el pliego), por lo que dicho plazo de ejecución no se prolongará salvo que se realice un acta de paralización por las causas y en la forma prevista en la siguiente condición.

### **CONDICIÓN 10ª.- Paralización temporal de los trabajos**

1. En cualquier momento, si se estima necesario para evitar molestias a las especies protegidas, si se detectase alguna afección crítica a valores sobresalientes del medio natural, por excesiva humedad en el terreno para el tránsito de maquinaria sin ocasionar daños al suelo, por daños al arbolado remanente, por situaciones de riesgo alto de incendios forestales o cuando se constate la ocurrencia de situaciones sobrevenidas relevantes, el Ayuntamiento podrá acordar la paralización temporal de cualquiera de los trabajos.
2. El adjudicatario podrá solicitar el levantamiento del acta correspondiente de la paralización temporal y continuación posterior de los trabajos, no computando los días de paralización en el plazo de ejecución del aprovechamiento. En otro caso, la paralización podrá ser verbal y no interrumpir el cómputo del plazo de ejecución. Asimismo, la paralización podrá referirse sólo a una parte de la zona objeto de aprovechamiento, o bien a un tipo de operación concreta; si es posible la continuación de los trabajos en otras partes o con otros tipos de trabajos, tampoco se interrumpirá durante ese periodo el cómputo del plazo de ejecución.

### **CONDICIÓN 11ª.- Derecho sobre los productos fuera del plazo de ejecución**

Si una vez transcurrido el plazo de ejecución del aprovechamiento existiesen productos enajenados en el monte, ya sea en pie, apeados o en cargadero, sin haber obtenido la correspondiente prórroga de ejecución, dichos productos quedarán a beneficio del monte, eliminándose en su caso del recuento efectuado y sin perjuicio de las sanciones que puedan corresponder por incumplimiento del presente pliego.

### **CONDICIÓN 12ª.- Prórroga del plazo de ejecución**

Si no fuese posible finalizar el aprovechamiento en el plazo fijado se deberá solicitar prórroga conforme al Anexo que se adjunta en este pliego a tal efecto y que forma, por tanto, parte de éste, quedando el aprovechamiento pendiente en tanto recaiga resolución sobre ella.

### **CONDICIÓN 13ª.- Plazo para extracción de madera del monte**

1. En el periodo comprendido entre el 1 abril y el 30 septiembre, la madera de pino derribada deberá extraerse del monte en un plazo inferior a quince (15) días con objeto de evitar la propagación de insectos perforadores.
2. En el caso de determinarse la cuantía del aprovechamiento a liquidación final por pesaje, la madera no podrá permanecer en el monte más de diez (10) días para evitar la pérdida de peso.

### **E.-) SOBRE LA PREVENCIÓN DE INCENDIOS**





## Ayuntamiento de Trespaderne

### CONDICIÓN 14ª.- **Prevención y movilización en caso de incendio forestal**

1. El adjudicatario deberá respetar la normativa en materia de prevención y control de incendios forestales, así como las instrucciones complementarias que se dicten por este Servicio Territorial en cuanto a uso de maquinaria por riesgo alto de incendios forestales. Se adoptarán las precauciones necesarias para evitar que se produzcan incendios forestales y en todo caso se adoptarán las medidas necesarias para evitar su propagación en caso de producirse, siendo responsable de los daños y perjuicios que se puedan producir por razones imputables a la ejecución de los aprovechamientos.
2. El personal y maquinaria que participen en la explotación deberán colaborar con la Administración en las labores de extinción de cualquier incendio para el que sean requeridos mientras trabajan en el monte. La Administración abonará con posterioridad el trabajo prestado.

### III. **CONDICIONES ESPECÍFICAS**

#### A.-) **SOBRE EL TIPO Y FINALIDAD DE LA CORTA**

##### CONDICIÓN 15ª.- **Tipología y finalidad de la corta**

###### **Clara selectiva**

El aprovechamiento consistirá en la realización de una clara selectiva en los rodales señalados con los siguientes objetivos: mejorar la calidad tecnológica de la masa, reducir la competencia en favor de los árboles de porvenir, concentrar el crecimiento en la madera de mejor calidad y liberar de competencia a especies minoritarias poco representadas.

#### B.-) **SOBRE LA FORMA DE ENAJENACIÓN Y DETERMINACIÓN DE LA CUANTÍA DEL APROVECHAMIENTO**

##### CONDICIÓN 16ª.- **Forma de enajenación y determinación de la cuantía del aprovechamiento**

###### **A liquidación final**

El aprovechamiento se enajena "*A liquidación final*" por lo que el objeto del contrato serán los metros cúbicos, estéreos o toneladas de madera de los pies señalados o incluidos dentro de una demarcación, con unos criterios de corta para su aprovechamiento, que posteriormente serán medidos de acuerdo a los criterios que posteriormente se establecen en este pliego de condiciones. La determinación de la cuantía del aprovechamiento se hará mediante estimación a partir de datos de la ordenación, tablas o fórmulas de cubicación que mejor se adapten a la especie y comarca a criterio de la Sección Territorial.

En el presente aprovechamiento, las mediciones de peso se realizarán por el sistema de ticket de fábrica, siendo necesaria además la comunicación previa a la salida de madera del monte.





## Ayuntamiento de Trespaderne

---

C.-)

### ***SOBRE EL SEÑALAMIENTO***

CONDICIÓN 17ª.- **Criterios y procedimiento del señalamiento**

#### ***Sin señalamiento***

1. En el presente aprovechamiento, se ha realizado el señalamiento y poda hasta 5,5 m de los pies de porvenir, lo cual sirve como señalamiento de pies a respetar. Se determina como criterio el apeo de **1 competidor por cada pie de porvenir**, pudiendo ampliarse a dos en aquellas zonas con mayor densidad. Además se realizará una **clara de espaciamiento por eliminación de los árboles peor conformados** y los enfermos, semisecos, puntisecos, bifurcados, muy ramosos, inclinados o derribados. En el caso de que haya muchos pies con mal porte o debilitados, se dará preferencia a la eliminación de los enfermos, inclinados y derribados, y a los de rama gruesa sobre los de rama fina. El apeo de aquellos pies que no sean competidores de los árboles de porvenir, no podrá exceder los 100 pies por hectárea en ningún caso.
2. Se utilizarán para el desembosque las calles creadas durante el aprovechamiento de la primera clara.

D.-)

### ***SOBRE EL DERRIBO***

CONDICIÓN 18ª.- **Condiciones para el derribo**

#### ***Condiciones generales para el derribo***

1. Los tocones quedarán a ras del suelo mineral, o en todo caso a una altura no superior a 15 cm. sobre este.
2. El personal de Servicio Territorial de Medio Ambiente determinará la zona de inicio y orden de avance de las cortas con las que deberá recorrerse toda la superficie de aprovechamiento, lo cual deberá quedar reflejado en el Plan de Explotación si se requiere en el presente pliego de condiciones, y sin que el adjudicatario pueda alegar circunstancia alguna que haga poco rentable la explotación en una parte del área de actuación. Se hace hincapié en que el lote se adjudica por toda la superficie.
3. El derribo de los árboles se orientará siempre al objeto de evitar daños a los árboles que hayan de quedar en pie, especialmente a los pies de porvenir o pies singulares, así como a la regeneración existente.
4. En caso de que un árbol cuya corta no estuviese prevista, aplicando las condiciones de este pliego, resultase dañado en el derribo o en el arrastre, deberá permanecer sin cortarse, salvo que se trate de un pino descopado y no marcado como árbol de porvenir, en cuyo caso se aprovechará, y también salvo indicación en contrario del personal del Servicio Territorial de Medio Ambiente, que podrá juzgar conveniente la corta de algún pie dañado en concreto. Si algún pie de porvenir o singular se viesen afectados, el rematante deberá informar de tal





## Ayuntamiento de Trespaderne

evento a los agentes medioambientales.

### **E.-) SOBRE EL DESEMBOSQUE**

#### **CONDICIÓN 19ª.- Tipo de desembosque**

##### ***Desembosque combinado por distintos métodos***

1. El desembosque de los productos, así como apertura de vías de saca y el emplazamiento de los cargaderos que se consideren necesarios, se realizará de acuerdo al Plan de Explotación, y en ausencia del mismo habrán de ser propuestos previamente al personal del Servicio Territorial de Medio Ambiente y aprobados por ésta con miras a evitar erosión superficial, conservar la regeneración anticipada que pudiera existir y conservar las especies protegidas o minoritarias que existieran en el rodal de corta.
2. Si el espaciamiento del arbolado permite moverse a la maquinaria con mínimos daños a éste, no se realizarán calles. Sólo allí donde, a juicio del personal municipal, el tránsito sea dificultoso por la densidad del arbolado u otras circunstancias, se podrán abrir calles de 4 m de ancho, espaciadas como media 18 metros. En todo caso, en cada zona el personal municipal determinará si procede la apertura de calles en función de la precisa realidad en el terreno. Teniendo en cuenta que las laderas nunca son perfectamente uniformes, deberán existir lugares donde ese espaciamiento sea superior para alcanzar esa distancia media. La dirección de las calles será fijada por el personal municipal, que en rodales de ladera seguirán la dirección de la línea de máxima pendiente y en caso de existir terrazas de repoblación se hará perpendicularmente a dichas terrazas, salvo que se autorice otra dirección por parte del personal del Servicio Territorial de Medio Ambiente. Se aprovecharán lomas y vaguadas que no sean muy pronunciadas o húmedas, es decir, las calles se adaptarán al terreno y no a una distancia homogénea, pero siempre respetando la distancia media.
3. En las calles se cortarán todos los árboles, con la excepción que figura en este mismo punto, y en las entrecalles se realizará la extracción atendiendo a los criterios establecidos en este pliego. Si en la calle existieran pies de especies protegidas o que, a juicio del personal del Servicio Territorial sean de un valor notable, se desviará la calle para evitar afectarles.
4. Cuando el rematante considere imprescindible la nueva apertura o rehabilitación de viejas trochas o arrastraderos deberá solicitarlo a los agentes medioambientales. No se podrán abrir pistas o trochas de acceso salvo previa autorización a tal efecto por parte del personal municipal. En todo caso, para los accesos antes indicados y para aquéllos que pudiesen surgir, antes de ejecutarlos se deberán replantar sobre el terreno. A dicho replanteo deberá dar el visto bueno el personal de municipal, por lo que sin ese consentimiento no se podrán comenzar las labores. En todos los casos en las vías de desembosque se deberá asegurar la correcta evacuación de las aguas, para lo que se eliminarán los badenes que pudiesen retener el agua en su plataforma y se efectuarán los cordones necesarios para evitar que el agua de escorrentía las erosione, según criterio del personal del Servicio Territorial de Medio Ambiente.
5. El adjudicatario deberá adoptar las medidas necesarias para evitar que se







## Ayuntamiento de Trespaderne

produzcan procesos erosivos de relevancia en las calles de desembosque. Para ello deberá asegurar la salida de las aguas de escorrentía de dichas calles, realizando cortes sesgados en el terreno cuando así le sea indicado por el personal municipal. Cuando en las calles no haya rodadas o, en general, una zona más baja que encauce el agua, no serán precisos esos cortes; se valorará de forma positiva la acumulación de ramas y follaje en las calles, que disminuyen el impacto de la maquinaria y los riesgos erosivos. En caso de ser necesarios, la distancia entre dichos cortes será como máximo de 30 metros cuando la pendiente del terreno sea superior al 30%, pudiendo estar más separados en caso de que la pendiente sea inferior.

6. En el lugar donde las calles de desembosque confluyen con las pistas forestales se deberán realizar los trabajos necesarios para que las vías forestales y sus instalaciones auxiliares conserven su completa funcionalidad en la evacuación de las aguas, manteniendo o mejorando las condiciones previas al aprovechamiento. En este sentido, deberán limpiarse cunetas, badenes y pasos de agua para no modificar la escorrentía, así como reparar taludes y terraplenes en caso necesario.
7. El adjudicatario no podrá interrumpir el tránsito por las pistas forestales. Deberá asegurarse, en todo momento, que no se producen erosiones como consecuencia del tránsito de la maquinaria o vehículos. En particular, en caso de que se generen rodadas en terrenos en pendiente, procurará la inmediata salida del agua de las rodadas, realizando los trabajos necesarios para evitar que con la escorrentía se produzcan erosiones apreciables; en cuanto el terreno esté suficientemente seco se deberá nivelar el terreno para hacer desaparecer esas rodadas.
8. El desembosque no podrá iniciarse hasta que, en visita a la corta, el personal municipal o personal delegado así lo autoricen, una vez comprobado que el apeo se realiza con los criterios establecidos y aquellas otras cuestiones que estimen necesarias.
9. La madera deberá ser apilada en las ubicaciones que el personal municipal, nunca utilizando las cunetas de los caminos. Si existen diferentes precios en la madera deberá clasificarse en pilas separadas sin posibilidad de mezcla.
10. El personal municipal podrá condicionar el tamaño y ubicación de las pilas para prevenir daños.

### **F.-) SOBRE EL CONTROL DEL APROVECHAMIENTO**

#### **CONDICIÓN 20ª.- Control de la cuantía de madera aprovechada**

##### ***Mediante el pesaje de toneladas en báscula***

1. La contratación se realizará en función del peso estimado en pie y a “liquidación final”. El peso a extraer se estima en la cantidad reseñada en la tasación del aprovechamiento y la unidad de medida será la Tonelada. La medición final se hará a través de los correspondientes recibos de pesaje (o destino / o báscula) que el adjudicatario deberá presentar relativo a cada camión extraído del monte. No deberá exceder de 2 días el tiempo entre el cargue y salida del camión del monte y su pesaje en fábrica, mientras que la periodicidad en la entrega de éstos será semanal o menor. Los gastos derivados del pesaje de la madera extraída corren por cuenta del adjudicatario.





## Ayuntamiento de Trespaderne

---

2. Las pilas se dispondrán en los lugares señalados para tal fin por parte del personal municipal. Así mismo, el personal municipal o personal delegado llevarán a cabo un seguimiento pormenorizado de los camiones que evacuen la madera desde los cargaderos al exterior del monte, para lo cual el adjudicatario del aprovechamiento deberá avisar con la suficiente antelación al Jefe de Comarca correspondiente sobre la salida de los camiones cargados de madera del área de acopio.
3. Con el fin de facilitar al Ayuntamiento sus labores de control e inspección, el adjudicatario deberá avisar imprescindiblemente y al menos con 1 hora de antelación al teléfono fijo o móvil municipal de referencia de la llegada al monte de todos y cada uno de los camiones que vayan a cargar la madera. A través de dicha llamada se comunicarán el nombre del rematante, los datos del transporte (matrícula del camión e identificación del conductor), la hora prevista de entrada al monte del camión y el número de teléfono móvil del transportista. La llamada efectuada deberá de poder acreditarse documentalmete en el caso de ser requerida por el Servicio Territorial y en ningún caso deberá realizarse desde dispositivo que impida reconocer el número de procedencia del teléfono receptor.
4. Cada semana, el adjudicatario entregará en las oficinas municipales a través de registro electrónico los recibos de pesaje o copia de éstos, mostrando en este último caso los originales para que las copias puedan ser cotejadas. En el caso de no entregarse algunos recibos de pesaje, o se haga con retraso, a efectos del cálculo para la liquidación final se considerará cada uno de ellos como el doble de la media de los que obren en poder del Ayuntamiento. En el caso de no llevar a cabo la entrega de los recibos de pesaje se podrá llegar a paralizar el aprovechamiento mientras no se cumpla dicha condición.
5. Los camiones deberán salir del tajo por la zona indicada en el momento en el Acta de Entrega. Se podrán imponer medidas de control adicionales si la Sección Territorial o la entidad propietaria lo estimara oportuno, incluyendo restricciones de días para efectuar la extracción de madera del monte.
6. Así mismo, el adjudicatario podrá ser requerido por la Sección Territorial para llevar a cabo una o varias pesadas de control de los camiones evacuados. La pesada de los camiones se llevará a cabo en la báscula situada en la localidad más próxima al tajo, en función de la localidad de destino de la madera extraída.
7. Por cada día de demora en la extracción y pesaje de la madera a partir de los 10 días establecidos como máximo se entenderá que existe una pérdida de peso equivalente al 1% diario. Por ello, la cuantía a liquidar se corregirá mediante el factor de corrección correspondiente a  $1/(1-\text{número de días} \cdot 0,01)$ , hasta un máximo de 30 días, sin perjuicio de la apertura del correspondiente expediente sancionador.
8. No se permiten los trabajos en fin de semana o festivos. Tampoco podrán llevarse a cabo antes de la salida del sol ni después de su puesta. El horario de carga de madera en el monte será el siguiente:
  - Horario de verano: 07:00 horas a 21:00 horas
  - Horario de invierno: 08:00 horas a 18:00 horasSe respetarán estas restricciones de horario, salvo causa justificada para la que se solicite la autorización al Ayuntamiento.





## Ayuntamiento de Trespaderne

---

### **G.-) SOBRE EL TRATAMIENTO DE LOS RESTOS**

#### **CONDICIÓN 21ª.- Tratamiento de los restos de corta**

##### **Mediante su acordonado y trituración**

1. Los troncos y copas en coníferas se aprovecharán hasta 7 cm de diámetro, y en frondosas hasta 10 cm. Se establece un margen de tolerancia de 2 cm, pero la media deberá ser en todo caso inferior a las cifras establecidas.
2. Los restos serán acordonados durante su aprovechamiento sobre las calles de corta. La posterior trituración de los mismos no compete al adjudicatario del aprovechamiento.

### **H.-) SOBRE LAS OBRAS COMPLEMENTARIAS**

#### **Condiciones generales para la ejecución de obras complementarias**

1. En todo lo no previsto en el presente pliego, la ejecución se realizará según las especificaciones que sobre el terreno puedan dar el Ayuntamiento, que serán las habituales en los trabajos desarrollados en montes semejantes.
2. La ejecución de las obras complementarias no es potestativa para el adjudicatario, sino que tendrá que llevarla a cabo según vienen previstas y con las modificaciones que pueda indicar el Ayuntamiento, según lo indicado en este pliego.

## **IV. PUNTUALIZACIÓN**

Todas las referencias al personal municipal o al Ayuntamiento incluyen a la empresa o empresas o profesionales no vinculados por relación laboral con este Ayuntamiento, que el Ayuntamiento pueda designar.

Trespaderne, a fecha de firma electrónica.

LA ALCALDESA-PRESIDENTA

Fdo.: María begoña Lavín Jurjo

CONFORME  
EL SECRETARIO





## Ayuntamiento de Trespaderne

---

Fdo.: Enrique Santamaría Graña

Cód. Validación: 8CMMQDNZKRXF%8XK4G7WDPG7VIG5R  
Verificación: <https://trespaderne.sedelectronica.es/>  
Documento firmado electrónicamente desde la plataforma esPublico Gestiona | Página 12 de 17





## Ayuntamiento de Trespaderne

---

### ANEXO PRÓRROGAS

- El adjudicatario deberá solicitar la prórroga al plazo total de ejecución solamente después de haber obtenido la licencia, y al menos con un mes de antelación a la finalización del plazo de ejecución vigente. Dicha solicitud se remitirá al Servicio Territorial de Medio Ambiente de la provincia donde se ubique el aprovechamiento, indicando las causas del incumplimiento del plazo de ejecución inicial, la duración de la prórroga solicitada, y el aprovechamiento ejecutado hasta el momento de solicitud de la prórroga.
- Cuando se prevea que los trabajos de aprovechamiento no habrán concluido en el plazo de ejecución, y a falta de un mes para la finalización de dicho plazo el adjudicatario no haya solicitado prórroga, el Servicio Territorial de Medio Ambiente podrá iniciar de oficio la tramitación de la misma con la correspondiente imposición de penalidades, de acuerdo con lo establecido en el art. 100.2 del Reglamento General de la Ley de Contratos de las Administraciones Públicas, salvo que se considere más adecuado esperar a la finalización del plazo de ejecución para proceder a la resolución del contrato por demora, de acuerdo con lo previsto en el art. 96 del Texto Refundido de la Ley de Contratos de las Administraciones Públicas (T.R.L.C.A.P.), aprobado por el Real Decreto Legislativo 2/2000, de 16 de junio.  
En el caso de que se tramite la concesión de la prórroga, ésta se concederá por un plazo máximo igual a la cuarta parte del plazo inicial de ejecución y no excederá en ningún caso de 3 meses, con una penalización diaria igual a un 1 ‰ del precio de adjudicación.





## Ayuntamiento de Trespaderne

- Cuando el adjudicatario haya solicitado la prórroga antes de un mes de finalización del plazo de ejecución, por parte del Servicio Territorial se procederá a la concesión o denegación de la misma teniendo en consideración el informe emitido por la Sección Territorial.
- A) Solicitudes de prórroga por causas ajenas al adjudicatario:
- Se podrá conceder prórroga sin penalización cuando hayan existido razones no imputables al adjudicatario que imposibiliten el cumplimiento de los plazos. La duración de esta prórroga será como máximo igual a la mitad del plazo inicial de ejecución del aprovechamiento y no excederá en ningún caso de 8 meses.
  - En el caso de que al término de la prórroga no se hubiesen finalizado los trabajos y se considere menos gravoso la conclusión de los mismos que la resolución del contrato, podrá concederse, de forma excepcional, una segunda prórroga por un plazo máximo igual a la cuarta parte del plazo inicial de ejecución, sin que exceda en ningún caso de 3 meses, y con una penalización diaria igual a un 0,8 ‰ del precio de adjudicación.
  - Cuando no se considerase conveniente la concesión de la
- primera o segunda prórroga, o bien no se hubiesen concluido los trabajos al finalizar la segunda prórroga, se procederá a la resolución del contrato y a la pérdida por parte del adjudicatario de los productos no aprovechados o no extraídos del monte, sin derecho a indemnización alguna, y sin menoscabo de la posible indemnización que por daños y perjuicios pudiera reclamarse al adjudicatario.
- B) Solicitudes por causas imputables al adjudicatario:
- Se podrá conceder una única prórroga por un plazo máximo igual a la cuarta parte del plazo inicial de ejecución, sin que exceda en ningún caso de 3 meses y con una penalización diaria igual a un 0,8 ‰ del precio de adjudicación.
  - En el caso de no haberse terminado los trabajos al finalizar dicha prórroga se procederá a la resolución del contrato y a la pérdida por parte del adjudicatario de los productos no aprovechados o no extraídos del monte, sin derecho a indemnización alguna, y sin menoscabo de la posible indemnización que por daños y perjuicios pudiera reclamarse al adjudicatario.







### DATOS IDENTIFICATIVOS SIGPAC

Provincia: 9 - BURGOS  
Municipio: 406 - TRESPADERNE  
Agregado: 0                      Zona: 0  
Polígono: 501                      Parcela: 15016  
Referencia Catastral: 09406A501150160000HI

Coordenadas UTM del centro X: 467723.28 Y: 4739530.61 DATUM WGS84 HUSO 30	Fecha de vuelo de la foto del centro de la parcela:	06/2021
	Fecha de la cartografía Catastral (1):	4/7/2022
	Fecha de Impresión:	18/01/2024
	Escala aproximada de impresión:	1 : 5500

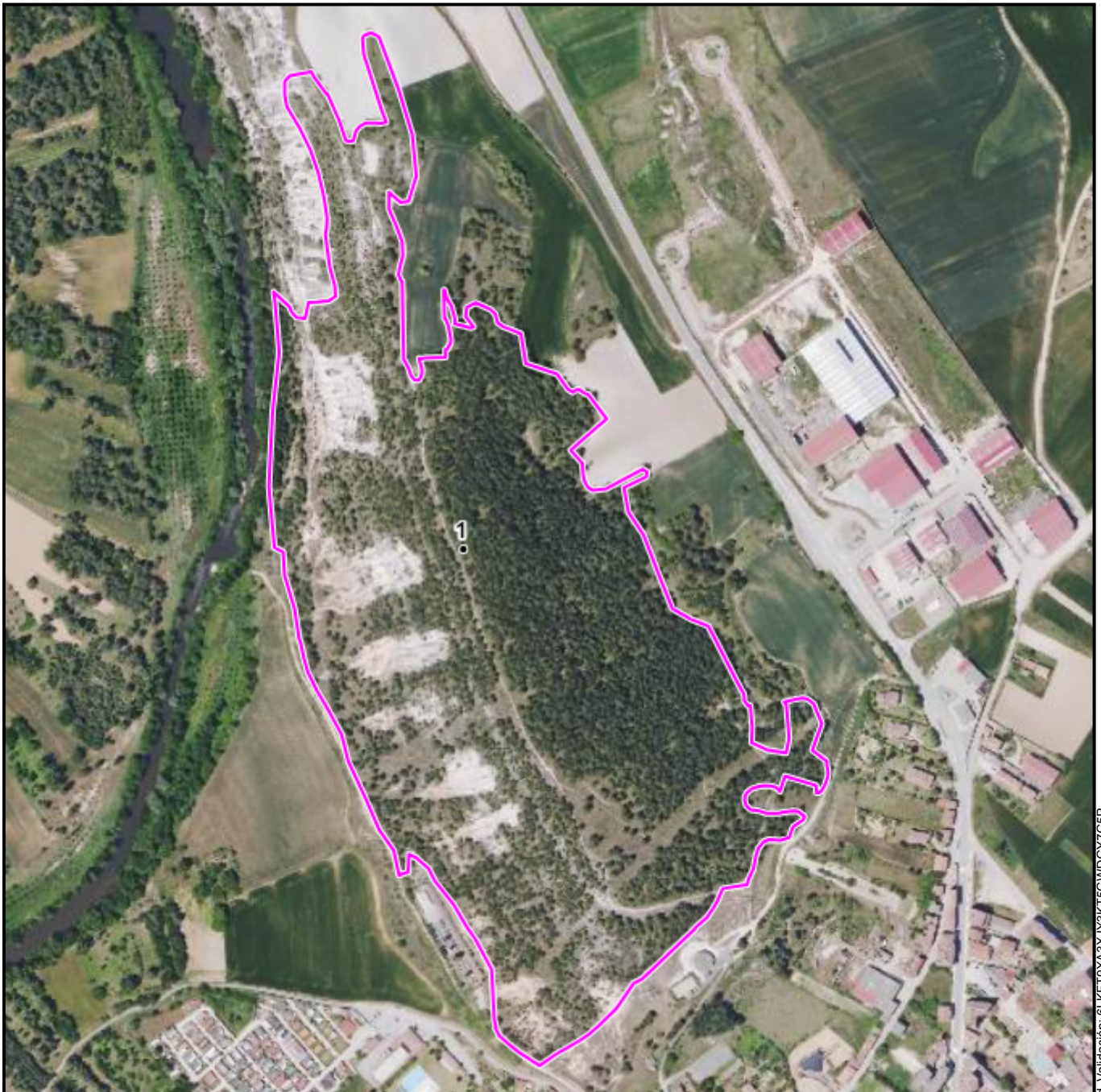

Cód. Validación: 61KF10YA3X1Y3K15GWDG7G5P  
Verificación: <https://traspaderne.sedelectronica.es/>  
Documento firmado electrónicamente desde la plataforma esPublico Gestiona | Página 16 de 17

(1) Pueden existir cambios en la parcela catastral que aún no se reflejen en SIGPAC.





Información SIGPAC vigente a fecha: 16/01/2023

El uso, delimitación gráfica u otros atributos de los recintos que aparecen en el SIGPAC tienen por objeto facilitar al agricultor la cumplimentación de su solicitud de ayudas de la PAC. Cuando el uso que aparece en el SIGPAC sea distinto del uso real, el agricultor debe realizar su solicitud de ayuda en base a este último, el real, debiendo comunicar la incidencia al servicio competente de su Comunidad Autónoma.

#### A) Relativos al recinto:

Recinto	Superficie (ha)	Pendiente (%)	Uso	*Subv (%)	*Subv (ha)	Coef.Regadío	Incidencias	Región
1	21,2051	36,20	FO - FORESTAL			0		

(\*) Subvencionabilidad en pastos.

#### INTERSECCIONES:

##### Intersección con FITOSANITARIOS

Recinto	Superficie Intersección (ha)	Porcentaje Intersección (%)	Clase de Fitosanitario
1	21,2051	100,00	Zona de protección

